Sognebladet

for Skæve og Hørby 2024

Marts
April
Maj

Længsel efter forår

"Forår, forår kom nu snart, vi har ventet længe, vi vil ud at tumle os i de grønne enge", sådan lyder det i en af de gamle børnesange. Det har længe været koldt og mørkt, så nu hvor foråret i følge kalenderen er her, længes mange af os efter lyse og varme dage - blomster og fuglesang - børn der leger og cykler udenfor - kaffe på terrassen og en snak over hækken.
Længslen efter lys og varme kan også mærkes i mere overført betydning. Man kan sidde fast og have svært ved at finde livsmodet, og kun længes efter at komme ud i lyset.

Længslen efter lyset, foråret og glæden findes også i vores salmeskat. I "Her vil ties, her vil bies" (DDS nr. 557), der er skrevet af Brorson i 1765, lyder det sådan:

Af Sognepræst
Mette Volsgaard

1. Her vil ties, her vil bies, her vil bies o svage sind!
Vist skal du hente, kun ved at vente,kun ved at vente, vor sommer ind.
Her vil ties, her vil bies, her vil bies o svage sind!

2. Trange tider langsomt skrider, langsomt skrider, det har den art;
Dagene længes, vinteren strenges, vinteren strenges, og det er svart!
Trange tider langsomt skrider, langsomt skrider, det har den art!

Den samme længsel findes også i "Guds nåde er en vintergæk", der er skrevet af Simon Grotrian i 2006. Salmen forkynder håb ind i vinter og fastetid, med løftet om at det snart vil blive afløst af forår og påske. I fjerde vers fremhæves Guds kærlighed, som det der gør, at man kan leve med håb og glæde på trods af alt, det går livet imod. For Guds kærlighed er altomfattende, den er skænket os på begge hemisfærer: begge halvdele af jordkloden og begge halvdele af vores hjerne. Jesus er læremester i hvordan man lever i kærlighed. Og selv der, hvor man fejler og foden glider, fortsætter kærligheden, som skal gives videre til næsten.

1. Guds nåde er en vintergæk, den er din fostergave
og er du ved at dø af skræk, så plant den i din have
med fastetidens bøn, blir Jorden atter grøn
i angst og overflod, besejres du af mod, og ene er vi flere.

4. Guds kærlighed er skænket dig på begge hemisfærer
den ryddede en alfarvej, barn Jesus er din lærer
og dér, hvor foden gled, blir kærligheden ved
så bær stafetten hen imod en fremmed ven, lad hænderne passere.

Med ønsket om at foråret og sommeren må komme til alle!

Dybvad Planteskole
Skævevej 25 B - 9352 Dybvad
Tlf. 98 86 43 44
www.dybvadplanteskole.dk

Humlevejs private pasningsordning
Med fokus på tryghed, omsorg og nærvær.
Lene Jacobsen
Humlevej 5, Hørby
Tlf.: 25476306

Murer- og tømrermester
Kim Jensen & Sønner ApS
Kim 40 34 92 70 . Morten 21 66 45 49 . Martin 26 11 59 88

Følg dramaet i kirkerne:

1. akt: Palmesøndag: OPTAKT
Noget stort er i gærde: Jesus rider ind i Jerusalem og hyldes som konge, folk vifter med palmegrene og råber i begejstring… Men mørke uvejrsskyer hænger over optoget.

24. marts: Badskær Kirke kl. 10.30, Minikonfirmanderne opfører påskespil.

2. akt: Skærtorsdag: FÆLLESSKABET
Jesus spiser sammen med sine venner, disciplene. Under måltidet uddeler han brød og vin, mens han siger: "Dette brød er mit legeme, denne vin er mit blod".

28. marts: Badskær Kirke kl. 18.00
Kirkekoret medvirker og som en del af gudstjenesten spiser vi påskemåltid (lam) sammen (50 kr.) **Tilmelding:** 9886 4110 eller mv@km.dk

3. akt: Langfredag: DOMFÆLDELSE OG DØD
Jesus anklages for at være en forbryder, der har overtrådt både Guds og menneskers love… Og han dømmes til døden.

29. marts: Hørby Kirke kl. 10.30, læsninger, fællessang og musik.

4. akt: Påskedag: SEJR OG LIV
Tidligt påskemorgen sker det, der ikke kan ske: Jesus står op af graven. Sorg er vendt til glæde – mørke til lys – død til liv!

31. marts: Skæve Kirke kl. 10.30, festgudstjeneste.

5. akt: 2. påskedag: HISTORIEN FORTSÆTTER
Jesu venner er i sorg, men møder den opstandne Kristus.

1. april: Badskær Kirke kl. 10.30, musikgudstjeneste.

Påskens

fantastiske fortælling i 5 akter

Nu er det igen forår med fuglesang, blomster og lysere dage. Og med foråret følger også kristendommens største højtid, hvor vi gennemlever Jesu pine, død og opstandelse.
Påskens historie er som et drama i flere akter, hvor man ledes igennem hele følelsesregisteret.

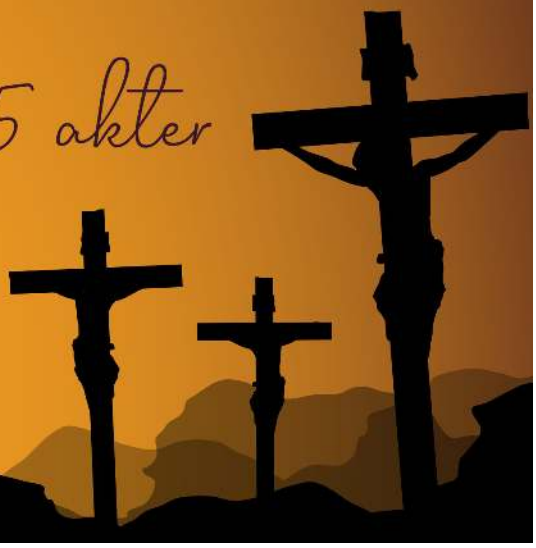

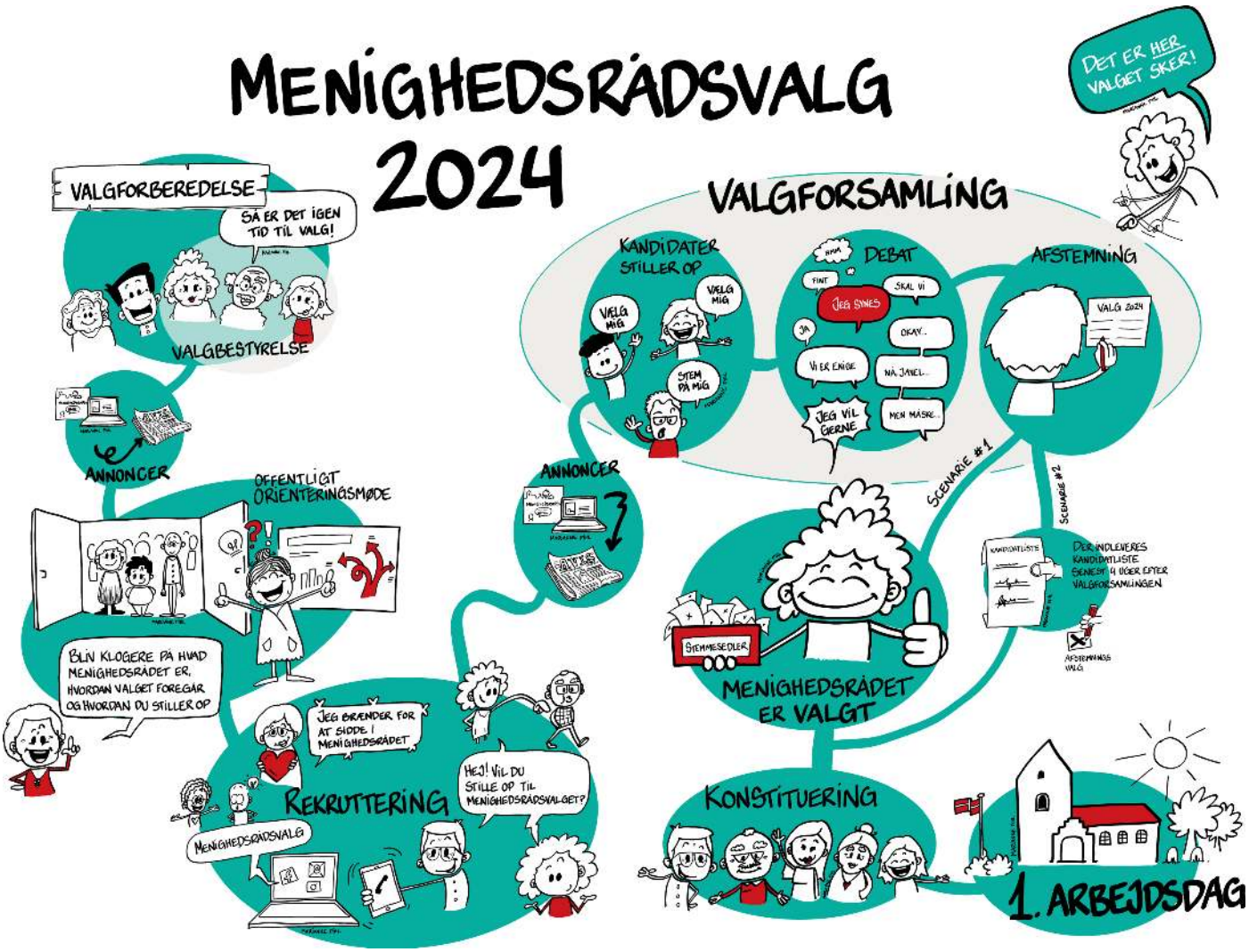

Menighedsrådet i Skæve-Hørby sogne er et værdifuldt fællesskab, med visionen om at drive kirke for mange generationer af mennesker i vores lokalsamfund.

Menighedsrådet er glade for at have en flok rigtig dygtige ansatte i kirken og på kirkegården og som er glade for at være ansat i Skæve-Hørby sogne.
Det er menighedsrådet der er ansvarlig for, at medarbejderne har det godt i deres arbejdsliv, med de bedst mulige arbejdsbetingelser indenfor den økonomiske ramme, kirken får stillet til rådighed.

Indenfor den økonomiske ramme er menighedsrådet også ansvarlig for at vores 3 kirker, 3 graverboliger, præstebolig, forpagterbolig og sognehuset bliver vedligeholdt og drevet på den mest grønne måde.

I kirkeregi er menighedsrådet med til at skaber aktiviteter for alle generationer i lokalsamfundet. Gode, sjove og alsidige aktiviteter kræver samarbejde. Vi er meget heldige i Skæve-Hørby sogne, at have en dygtig og meget samarbejdsvillig præst, som er med på nye tiltag og selv er god til at komme med nye idéer, som det er menighedsrådets opgave at støtte op om.

For at blive klædt på til opgaverne, er der mange muligheder for støtte og vejledning med kurser i både kommunikation, ledelse, økonomi, samarbejde og it.

Er du blevet nysgerrig på at høre mere om Skæve-Hørby menighedsråds arbejde, bliver der en chance for det **tirsdag d. 14. maj**, som et indslag i Højskolesangaftenen. Menighedsrådet vil her fortælle mere om kirkelivet og sognearbejdet og der vil tillige blive orienteret om valg til menighedsrådet, der foregår senere på året.
Flere af de nuværende menighedsrådsmedlemmer modtager ikke genvalg, så der er brug for dig.

Program for forårssemesteret 2024
Vi udbyder livestreamede foredrag fra Aarhus Universitet på følgende tirsdage fra kl. 19-21 i Søparkhuset:

Jagten på den perfekte vejrudsigt - Tirsdag d. 27-02-2024
Meteorolog Jesper Eriksen fra DMI og professor i vejr- og klimafysik Eigil Kaas fra Københavns Universitet vil fortælle om det danske vejr, om videnskaben bag hvordan meteorologer kan udarbejde vejrudsigter og hvordan der forskes i at gøre dem endnu bedre.

Bomben - Tirsdag d. 19-03-2024
Lektor i videnskabshistorie Kristian Hvidtfelt Nielsen fra Aarhus Universitet og professor i kernefysik Hans Otto Uldall Fynbo fra Aarhus Universitet vil fortælle om hvordan atombomben blev til og ændrede verden – et krydsfelt mellem fysik, historie og sikkerhedspolitik.

Menneskedyret Homo sapiens - Tirsdag d. 16-04-2024
Professor i sansefysiologi Peter Teglberg Madsen vil fortælle om menneskedyret Homo sapiens og hvordan vi er et tilfældigt resultat af en broget evolutionsproces og er en anatomisk rodebunke med lån af organer fra vores tidlige forfædre. Hør eksempler på at vores adfærd i høj grad er styret af menneskedyrets biologi og forhistorie og ikke vores frie vilje alene.

Frivillig

i Skæve og Hørby Sogne

En frivillig i Skæve og Hørby Sogne er guld værd!
Du er nemlig med til, at gøre en forskel for andre, gøre flere arrangementer mulige og sammen med andre frivillige og ansatte skabe kirke i vores sogne.

Vi har brug for alle der vil give en hjælpende hånd. Du behøver ikke kunne noget særligt, men du skal have lysten til at gøre noget for andre og indgå i et arbejdsfællesskab sammen med andre engagerede frivillige og ansatte.

De frivillige hænder er uvurderlige og mange af sognenes aktiviteter ville ikke være mulige hvis ikke vi har frivillige.

Derfor søger vi flere frivillige, så vi kan lave arrangementer og aktiviteter for børn og voksne.

Vi arbejder hele tiden på, at skabe et godt miljø og fællesskab for vores frivillige. Det skal være rart, at komme som frivillig i kirkerne og Sognehuset og så er det vigtigt, at du føler dig anerkendt og som en del af fællesskabet. En gang om året inviteres alle på en lille udflugt eller fest, som tak for hjælpen og for fællesskabets skyld.

Vi har mange forskellige opgaver. Herunder kan du se et par eksempler:

Hjælpe til **Kirkens Fortælletime** med at hente pølsehorn i Brugsen, købe juice og ketchup, gøre rullebordet klar og vaske op bagefter. Kirkens Fortælletime er 5-7 gange om året.

Hjælpe med at dele **Sogneblade** ud i vores sogne.
Her får man en rute hvor man skal dele sogneblade ud 4 gange om året.

Lyder det som noget for dig?
kontakt: Kirke- og kulturmedarbejder Maria Kajgaard
på **Mail:** maria@skaeve-hoerbysogn.dk eller på **Mobil:** 20974763
for at få mere information om hvilke frivilligopgaver vi har.

Vi glæder os til, at samarbejde med dig.

Set og sket

Første søndag i Advent i Skæve Kirke med flammen fra Betlehem, Kirkekoret og Spejderne med fane

Juleoptakt, anden søndag i Advent i Badskær med krybbespil ved minikonfirmanderne

Julegudstjeneste med Hørby og Dybvad børnehuse i Skæve Kirke

Julekoncert i Skæve Kirke

Familiegudtjeneste juleaften i Badskær Kirke med krybbespil, Kirkekor og besøg af englen Gerda

Dybvad Skoleafdeling til juleafslutning i Skæve Kirke med reportage direkte fra Betlehem

Hørby Skoleafdeling til juleafslutning i Skæve Kirke med krybbespil, Gospel for børn og besøg af Vismanden

Ungdomsgudstjeneste i Badskær Kirke, hvor konfirmanderne havde lavet poselygter til gudstjenesten

Musikgudstjeneste med Cæsur

Kirkens Fortællelime

Kyndelmisse i Skæve Kirke

Fastelavnsgudstjeneste og efterfølgende tøndeslagning og fastelavnsboller

Minikonfirmander laver dåbslys

SOGNE eftermiddag

Vi mødes første tirsdag i måneden i Sognehuset i Hørby til foredrag, musik eller film og hyggeligt samvær. Hver gang er der kaffebord for 20 kr.

PROGRAM

Tirsdag den 5. marts kl. 14.00
Sognepræst Mette Volsgaard og Kirke- og kulturmedarbejder Maria Kajgaard vil fortælle om påskens historien ved hjælp af påskedugen.

Tirsdag den 2. april kl. 14.00
Tidligere Sognepræst Ole Skov Thomsen kommer og viser sine malerier og fortæller om alder og værdighed; 100 år ung.

Tirsdag den 7. maj kl. 14.00
Ellen Christensen fra Hjørring kommer og fortæller om hvordan hun som helt ung pige var stuepige på Voergaard Slot.

Påsken

– vi aldrig glemmer

Søndag den 10. marts
kl. 15.00 i Badskær Kirke

Kom og oplev sognenes dygtige kirkekor opføre spændende og musical

Tag med tilbage til påsken, som ændrede verden for altid. Påskeberetningen fortælles gennem sang, musik og drama for både børn og voksne.

Entré: 50 kr.
som går ubeskåret til Folkekirkens Nødhjælp

Privat pasningsordning i Hørby

Hele december måned blev der kreeret det fineste julepynt og julegaver til far og mor. I skoven blev der samlet gran, kogler, agern, mos m.m. til fine juledekorationer. Der blev også bagt julesmåkager til den store guldmedalje. Traditionen tro, kom vi på jagt efter "Nissen", i Axel's Skov med efterfølgende risengrød, til stor glæde for store og små.

Fredag eftermiddag inden jul, blev der afholdt Juletræsfest for olde-, bedsteforældre, søskende og forældre. Her blev hygget med æbleskiver, gløgg, pebernødder, clementiner og Nissemor kom forbi, dansede og sang julesange sammen med os allesammen og delte gaver ud til alle de søde børn.

Efter en dejlig juleferie var der tid til, at komme på efteruddannelse igen, i "børns sproglige udfordringer".

Januarmåned har også budt på herlige snemængder, så der er blevet leget, bygget, eksperimenteret og kørt slæde. Det har været super sjovt.

Februar måned startede med "fastelavns tema". Der blev lavet fine fastelavnspynt til fastelavnsriset og masker. Fastelavnsfesten i år, blev holdt hos Lene. Vi slog katten af tønden ude og fik godteposer og lækre fastelavnsboller indedøre. En rigtig dejlig formiddag.
Nu går vi snart foråret imøde, og vi glæder os alle til mange nye oplevelser.

Mvh. Humlevejs privatpasnings ordning
v/Lene Jacobsen
De Små Spirer v/Birgit Stevn

Musikgudstjeneste

Søndag den 15. april kl. 10.30 i Hørby Kirke

Kom til musikgudstjeneste i Hørby Kirke.

De medvirkende har tidligere haft deres musikalske virke i sognene:

Anette Bilde, Kirkesanger

Ole Mikael Sørensen, Organist

Hans Bilde, leder af Kirkebandet.

Højskole Sangaften

Tirsdag den 14. maj kl. 19.00 i Badskær Kirke

Hyggelig sangaften med valgfrie sange fra Højskolesangbogen og organist Jørn Hald ved klaveret.

Undervejs får vi aftenskaffe.

Syng med Kirkekoret

Torsdag d. 6. juni kl. 19.00 i Badskær Kirke

En aften med fællessang og optræden fra Sognenes Kirkekor og ungdomskor.

FORÅRSSÆSON

Baby salmesang

Babysalmesang er for alle mødre og/eller fædre med deres lille guldklump (0-1 år).

Vi synger, vugger og danser til salmer. Laver fagter, vifter med tørklæder, blæser sæbebobler og kigger lidt på kirken, i en afslappet atmosfære i det smukke kirkerum.

Hver onsdag kl. 10.00 i Badskær Kirke

Lyder det som noget for jer?
Tilmeld jer og/eller få mere info ved kirke- og kulturmedarbejder Maria Kajgaard på tlf.: 20974763 eller mail: maria@skaeve-hoerbysogn.dk
Babysalmesang er gratis.

Hørby Børnehus

Der er i Hørby Børnehus blevet sagt et glædeligt goddag, til en hel masse sne denne vinter. Sneen er blevet nydt og givet anledning til en masse leg, lavet snemænd, lavet små forsøg med vand og is. Kælkebakken er også blevet godt brugt i år.
Starten af det nye år blev også brugt på at snakke om den nye konge, og holde fest i den anledning. Her kom børnene i fint tøj, og der blev lavet kroner.

Der har været forskellige ture:
De mindste fra børnehaven og de største fra vuggestuen, har været på tur til Østervrå Kulturhus. Her var der besøg af Michael Back, der blev sunget, spillet på guitar, hoppet og danset. En rigtig fest for de mindste børn.

Mellem og de største børn i børnehaven, har været med bus til Manegen i Sæby. Her så de et lille teaterstykke, Hattemågen. Et sjovt stykke, der gav mange grin hos børnene.
Hele børnehaven har været på efterskolen i Hørby, hvor Sæby Friskole opførte et skuespil om tordenskjold. Det var en fin forestilling som børnene var optaget af at se, og de nød som altid at være på besøg på efterskolen, hvor der er en stor hal man kan løbe i.

Forældrerådet havde i januar arrangeret Spis-sammenaften, hvor familierne medbragte aftensmad svarende til familiens størrelse. Alt maden blev til et stort tag selv bord, og sluttede af med kaffe og kage. Tak til alle familier der deltog, og tak til Børnehuset personale for også at deltage.

Til sidst er der blevet holdt fastelavns uge, hvor nogle børn var i skoven for at finde grene til fastelavnsris. Der er blevet lavet pynt og færdige fastelavnsris, bagt fastelavnsboller og slået katten af tønden med mange forskellige udklædte børn. Det lykkes til sidst af alle kræfter, at få slået hul på tønden.

De bedste hilsner fra
Hørby Børnehus

Tømrermester
Per Smith

NILLES
Tlf. 7021 6022 - www.nillesrejser.dk

Havefest
i præstegårdshaven

Fredag den 14. juni kl. 18.00

Vær med til en hyggelig aften med grill og sang.

Medbring kød til grillen, så sørger Menighedsrådet for tilbehør og drikkevarer. I løbet af aftenen vil vi synge nogle af sommerens sange.

Tilmelding til Mette Volsgaard på mv@km.dk senest onsdag den 12. juni 2024.

Alle er velkommen

Søndag den 16. juni kl. 8.00 ved Hørby Kirke

Vi går en kort pilgrimsvandring inden gudstjenesten i Skæve Kirke kl. 10.30.

Vandringen starter og slutter ved kirken.

Undervejs er der indlagt små pauser med tid til oplæsning og stilhed.

Vi slutter vandringen af med rundstykker og kaffe.

Pilgrimsvandring
- på vej til kirke

Friluftsgudstjeneste 2. Pinsedag

fælles med Sæby, Volstrup, Understed, Karup, Torslev, Østervrå, Skæve-Hørby Sogne

Den 20. maj kl. 10.30 i Sæby

Hørby-Dybvad Spejderne

Vi havde sidst i november vores juletur, fyldt med hygge, leg, løb i snevejr, syning, Jepardy-quiz, lejrbål udenfor og derefter en aftentur i mørket, hvor vi så det mest fantastiske nordlys. Og selvfølgelig advent i Skæve Kirke, Juleafslutning, julefrokost og Klanhygge i Millerskoven.

Til spejdermøder har der flere gange været sne, som vi har leget i, lavet mønstre, og skøre konkurrencer med, og det er jo bare hyggeligt at lave suppe og varme sig ved bål, når der er sne og flot, stille vejr. Bæver og Ulve har fået øvet en del førstehjælp, hvor der blev prøvet en masse i skuespiller-evnerne.

Tropspejdere var seje og lavede saunatelt i sneen, med varme sten i teltet, og så ud at rulle sig i sneen igen. Grænseoverskridende, men en sjov oplevelse.
Og som om, der ikke var koldt nok, har de også lavet is ude i sneen, altså rigtig lækker flødeis med forskellige smage som chokolade og skumfiduser.

Både Bæver, Ulve, Junior og Trop har fået lært nye koder til løb og opgaver fremover.
For med foråret skal vi mere ud i naturen, og se, hvad der sker både på land, i vand og i luften.
Og mon ikke også der skal øves i kompas, stjerner og orientering, og selvfølgelig også pionering, så vi er klar til sommerens MUS- lejr og Åslejr på Thorup Hede Spejdercenter.

Vores generalforsamling er klaret med spisning og derefter fællesmøde for glade spejdere, mens ledere fortalte forældre om hvad vi går og laver, beretning og regnskab for året, der er gået og 2 nye blev valgt ind i vores bestyrelse. Vi glæder os til et godt samarbejde.
Vi ses ved Spejderhuset på Brombærvej i Hørby (Tiderne står i den grønne boks)

JE BYG APS
MURER & ENTREPRENØR
Anne Juelsvej 40 • Flauenskjold • 9330 Dronninglund
Tlf. 98 88 15 48 • Mobil 40 15 55 48 • 40 19 55 48 • www.jebyg.dk

Sæby EL A/S
SØREN JENSEN
Din lokale Aut. El-installatør og energirådgiver
Alt indenfor solceller, varmepumper, hvidevarer og energioptimering
Havnen 16, 9300 Sæby - Tlf.: 98 46 24 66 - Mail: lars@saeby-el.dk

NORDJYSK VVS SÆBY
98 46 25 11

Vi ses mandag ved Spejderhuset på Brombærvej i Hørby.

Bæver/Ulve
(0.-2. klasse)
kl. 16.30-17.45

Junior Spejdere
(3.-5. klasse)
kl. 18.30-20.00

Trop/Senior
(6.-8. klasse)
kl. 18.30-20.00

Rovere (over 18 år)
mødes ca. en gang i kvartalet og laver klan-møder/arrangementer.

Alle er velkomne til at være med, kig forbi og se om spejderlivet også er noget for dig - er du voksen/forælder og har lyst til at give en hånd med, er du også meget velkommen.

Yderligere info på
Facebook/ Hørby-Dybvad Spejderne, kig forbil spejderhuset eller kontakt Gruppeleder Nikolaj Teglund

SALME BONGO

FORÅRSSÆSON

I Badskær Kirke kl. 16.30-17.15

For alle børn i alderen 1- 5 år sammen med mor, far eller bedsteforældre

Vi synger med hele kroppen, spiller på rytmeinstrumenter og blæser sæbebobler. Vi danser, leger, hører en lille historie fra bibelen og laver en lille aktivitet.

KOM MED! DET BLIR' SJOVT

DATOER
Marts: 21.
April: 25.
Maj: 30.
Juni : 20.

Tilmelding og mere info
ved Kirke- og kulturmedarbejder Maria Kajgaard.
Mobil: 20974763 **eller mail:** maria@skaeve-hoerbysogn.dk
SalmeBongo er gratis.

Filmklubben

i Badskær Kirke

Kulturfilm og diskussion

Vær med i FilmKlubben i Badskær Kirke, hvor vi ser forskellige kuturfilm. Efter filmen tager vi en snak og diskussion omkring filmen.

Torsdag kl. 19.00 i Badskær Kirke

PROGRAM
Den 14. marts
Den 11. april
Den 9. maj

Mailliste:
Kom på maillisten og få info om den kommende film.
Send en mail til terkeluandersen@gmail.com

Alle er hjertelig velkommen
Få mere info om Filmklubben på:
www.skaeve-hoerbysogn.dk

Hørby Ny Entreprenørforretning
v/ Jens Christensen
Hjørringvej 128 · 9300 Sæby
Tlf.: 40 45 60 94
Mail: 40456094@gmail.com
Alt entreprenørarbejde udføres, gravearbejde med rendegraver, flisearbejde og belægning

Skæve Autoværksted
Karrosseriværksted - Autolakering
Tlf. 98 86 90 15 – 98 86 92 15

SANDKASSEN
Privat pasningsordning
v/Tina og Carsten Barrett
Remisevej 9, Hørby, 9300 Sæby

Møder i Dybvad Missionshus
December 2023 - februar 2024

Tirsdag d. 5. marts:	Videomøde.
Fredag d. 15. marts:	Caféaften.
Onsdag d. 10. april:	Marianne Højlund, Hirtshals **– Bemærk dato.** Fortælle om Kingo.
Fredag d. 19. april:	Caféaften.
Tirsdag d. 23. april:	Videomøde.
Tirsdag d. 7. maj:	Missionær Hege Aaen, Hirtshals.
Fredag d. 24. maj:	Caféaften.
Tirsdag d. 4. juni:	Videomøde.
Søndag d. 16. juni:	Udflugt.
Fredag d. 21. juni:	Caféaften.

Kontaktoplysninger:
Poul Henrik Jensen
Tlf. 98466083/51228084

Møderne begynder kl. 19.00
i Dybvad Missionshus,
hvis ikke andet er bekendtgjort.

Bibelkredsen

Vi mødes kl. 19.30 den 2. onsdag
hver måned i private hjem.

Er du interesseret i at deltage?
Kontakt Lisbeth tlf. 2871 6195
eller Ernst tlf. 2045 6108

Slamsugning
og højtryksspuling
Brønden Maskinstation
Telefon 98 86 90 23

De små spirer
En 5-børns privat pasnings-ordning i Hørby ved Birgit Stevn.
En hverdag med ture på ladcyklen og stjernestunder.
www.privatpasning-hoerby.dk
Tlf.: 61351380
Facebook: "De små spirer"

Hannes Hudpleje & Velvære
v/ eksam. kosmetolog og zoneterapeut
Hanne Kristensen
Dybvadgårdsvej 1, 9352 Dybvad
Tlf. 26 36 32 27
Zoneterapi - Massage
Ansigtsbehandling - Bryn/vipper
Hårfjerning - Mani-/Pedicure

Hørby Turistbusser
Tlf.: 98 46 61 91
Mail: hoerby-turistbusser@mail.dk

Dagli' Brugsen
DYBVAD 98 86 43 22

DYBVAD DYREKLINIK
Skævevej 34 - 9352 Dybvad
Tidsbestilling kl. 7.00-9.00
98 86 44 40

Anja og Amalie
Private Pasningsordning
v/ Anja og Amalie Beck
Tlf.: 51298379 · Skævevej 6, Dybvad

NYT KONCEPT

KreaKlubben

Sognehuset i Hørby

Torsdage i ulige uger kl. 9.30-11.30

KreaKlubben er et samlingssted for alle, hvor vi kan mødes til hyggeligt samvær, formiddagskaffe, være kreative og inspirere hinanden.

Samtidig med at vi nørkler, drikker kaffe er man med til at støtte et vigtigt hjælpearbejde for skolebørn i Indien. Vi starter ud med formiddagskaffe og brød.

NYT KONCEPT - Du kan vælge mellem:

- Du laver noget kreativit til skoleprojektet i Indien, så får du formiddagskaffen og materialerne.
- Du laver noget kreativit til dig selv og betaler 20 kr. for formiddagskaffen.

PROGRAM

Marts: 14.

April: 11. og 25.

Kl. 9.30-11.30 i Sognehuset i Hørby

Vi støtter:

De penge vi får ind fra salg af ting vi producerer og penge fra formiddagskaffen går til at forbedre skolegangen for børn i Indien. Vi hjælper med at bygge klasselokaler, toiletter og meget mere.

MERE INFO

ved Kirke- og kulturmedarbejder Maria Kajgaard.

Mobil: 20974763 eller **mail:** maria@skaeve-hoerbysogn.dk

Dybvad aktivitetscenter

Indvielse af Dybvad aktivitetscenter: I november måned havde vi indvielse af vores aktivitetscenter i de nye lokaler på Ørnevej 6. Det var meget overvældende med alle de gæster der kom denne dag for at ønske os tillykke og se hvordan vi havde fået os indrettet. Tusind tak for det. Det var nogle rigtige hyggelige timer vi havde. Hyggeholdet havde bagt en hulens masse lækker kage, så dejligt. Ballet blev åbnet med en tale fra Ole Rørbæk, vores formand for Socialudvalget i Frederikshavn kommune. Derefter en tale af chefen for vores Aktivitetscenter Annette Weesgaard.
Vores relief, som blev lavet af brugere, frivillige, personale og børn fra SFO, blev efterfølgende afsløret. Kommer du omkring, så kan du se det, det hænger udenfor Aktivitetscenteret.

Julemarkedet: Vi havde rigtig mange besøgende på vores julemarked i år. Julemarkedet fandt sted i skolens aula. Det var bare så hyggeligt med alle de juleting der var blevet lavet i årets løb og sat flot op, samtidig med at man kunne sidde og hygge sig med en kop gløgg/kaffe og æbleskiver og åbne de købte lotterisedler, hvor der forhåbentlig var gevinst.
Vi var så heldige at der var indvielse af ombygningen i hallen og det ny fitnesscenter samtidig med, derfor var det nemt lige at kigge indenom til hinanden, dejligt.

Fitness: Aktivitetscentret er kommet godt i gang her i det nye år. Det første nye tiltag er opstart af et fitness hold. Vi træner i Dybvad hallens fitness rum hver tirsdag kl.13-14, et tilbud til seniorer på efterløn og pensionister i alle aldre. Vi starter med fælles opvarmning og derefter er det træning i maskinerne. Der vil være supervision af fysioterapeut, på nogle træningsdage. Kig endelig forbi og se om det kunne være noget for dig, måske er det nemmere at komme afsted når vi er flere.

Nørklerne: Efter en dejlig og tiltrængt juleferie for nørklerne, var de endnu engang klar til at komme i gang og tage fat. Der bliver lavet rigtig flotte ting til salg til julemarkedet i november. Der er plads til flere på holdet, vi hygger os med hinanden, så bare mød op tirsdage kl.9 hvis du tænker det er noget for dig.

Turbussen: Turbussen kører onsdage i ulige uger. Turene går ud i det blå, det er forskellige steder hver gang. For eksempel har vi været på Stenderrupgård, her var vi på nissejagt op mod jul. Turen er også gået til Hybengården, her kunne vi handle de lækreste ting.
Vi har fulgt med i den store omlægning af Uggerby å lidt udenfor Sindal. Nogle gange køber vi håndmadder til turen og andre gange går vi ind på et af aktivitetscentrene, hvor vi køber dagens ret og hygger med det. Det er altid nogle hyggelige busture med gode snakke og skønt samvær. Kom endelig og kør med og få nogle gode oplevelser.

Banko: Vi afholder nogle fantastiske eftermiddage med bankospil hvor hyggeholdet har været på jagt efter flotte gevinster til alle vinderne. På nuværende tidspunkt afholder vi banko d.7 februar og d.3 april, begge gange fra kl.13.30. Kom ind og spil med, vi har plader til 10 kr.

Musik: Torsdag d.7 marts kl.13.30 bliver en helt speciel eftermiddag. Her får vi nemlig besøg af ”Bjørn & Gurli” som vil synge og spille med os. Vi starter med at synge, herefter holder vi en pause hvor vi hygger med kaffe og kage til 30 kr. Så springer vi ud i at synge igen og slutter ca. ved 15 tiden.

Foredrag: Vi får i den nærmeste fremtid nogle til at komme og holde foredrag for os. Et af foredragene bliver med politiet der vil komme og fortælle om alt det snyd der foregår på nettet og hvordan man kan blive opmærksom på det og forhåbentlig undgå at blive snydt, samt hvordan man sikrer sig derhjemme mod tyveri og eventuelle personer der banker på døren og ikke vil én det godt – forsøger måske at stjæle ting i din bolig, medens du er uopmærksom.
Derudover arbejder vi på at få flere foredrag i Aktivitetscenteret. Sidder du og tænker på noget eller én du godt kunne tænke dig at høre, så kom og snak med os.

Juni: Vores juni måned bliver sprængfyldt med gode oplevelser.
Juni kommer til at byde på et brag af en sommerfest. Her får vi besøg af Lotte Riisholt, som er en meget kendt dansktop sanger. Lotte Riisholt har optrådt til Fællessang på Charlie, og hun har et bredt program med mange dejlige sange vi kan synge med på.
Sommerfesten afholder vi på plænen ved aktivitetscentret og håber på det skønneste vejr lørdag d.8 juni.
25 juni er vi i gang med at planlægge en skøn tur til Læsø i minibusser, vi får en lokal guide til at vise os rundt på Læsø.
Vi kommer med flere nyheder omkring sommerfesten og Læsø turen i senere opslag.

Kontakt os: Kom endelig ind til os i aktivitetscentret på Ørnevej 6 og få en snak med os. Du er også meget velkommen til at ringe og høre nærmere på 23 35 83 52.
Vores åbningstider er mandag til torsdag 8-15.30
Vi glæder os til at se dig.

Hilsen Elsebeth Larsen

Døbt i Skæve Kirke 3. december: Louie Kristensen

Døbt i Skæve Kirke 13. januar: Tilde Froulund Mortensen

Viet: Dorthe Froulund og Martin Mortensen

Døbt i Skæve Kirke 4. februar: Kristian Beermann Sørensen

Folk med evner og lyst til at reparere søges til hyggeligt arbejdsfællesskab.

Reparationsværkstedet har været åbnet siden sommer, og der har være den del forskellige mennesker forbi. Der er bl.a. blevet repareret: Støvsugere, en lampe, en boremaskine, en kaffemaskine.

I udgangspunktet reparerer man selv sine egne ting, men med hjælp og råd fra de øvrige, der er mødt op den aften.

Meget af det der ender på genbrugspladsen, kunne fikses med lidt hjælp. Sammen bliver vi klogere og mere erfarne, forlænger levetiden på vores ting og sparer naturen og miljøet for affald.

Alle kan være med, så kom endelig forbi hvad enten du har noget, der skal repareres, gerne vil hjælpe de andre, ønsker at blive bedre til at reparere eller kommer for at drikke kaffe og give gode råd.

Sognepræst

Mette Volsgaard
Skævevej 67
9352 Dybvad

Tlf.: 9886 4110
Mail: skaeve.sogn@km.dk

Præstens fridag: Mandag.

Sådan gør du

Aftale om dåb og vielse træffes med præsten.

Anmeldelse af dødsfald, meddelelse om fadderskab, navneændringer, udskrivning af attester m.v. bedes rettet til:

Sæby kirkekontor:
tlf.: 9846 3937 eller på
mail: saeby.sognfrederikshavn@km.dk

Ansatte

Graver i Skæve:
Anita Jensen
Træffes på kirkegårdskontoret
Tlf. 9886 4348
Mail: graver@skaevesogn.dk

Graver i Hørby:
Anette Arensbach
Træffes på kirkegården eller pr. telefon
Tlf: 2167 6099
Mail: graver@hoerby-badskaer.dk

Organist:
Jørn Hald
Tlf.: 4015 3391
Mail: jhald@c.dk

Kirkesanger:
Kristiane Volsgaard
Tlf. 6173 4530
Mail: kristiane@volsgaard.dk

Kirkesanger:
Rikke Flinck
Tlf. 2048 9208
Mail: rikkeflinck@gmail.com

Kirke- og Kulturmedarbejder:
Maria Kajgaard
Tlf.: 2097 4763
Mail: maria@skaeve-hoerbysogn.dk

Korleder:
Anne Hejslet
Tlf. 2216 9563
Mail: aehj@frederikshavn.dk

Medlemmer af menighedsrådet

Henning Holm Olesen, formand
Peder Munks Vej 23, 9300 Sæby
Tlf. 9886 9098
Mail: henningholm1@gmail.com

Terkel Andersen, kirkeværge - Skæve
Solholtvej 17, 9352 Dybvad
Tlf. 3069 9017
Mail: terkeluandersen@gmail.com

Søren Hørbye Jacobsen, næstformand
Volstruphedevej 22, 9300 Sæby
Tlf. 5095 1763
Mail: jacobsen-hoerby@godmail.dk

Lisbeth Erlandsen, kasserer
Tlf. 4195 1290
Mail: le@uggerhoej.dk

Carsten Aarup, kirkeværge - Hørby
Nyholmsvej 11, Hørby, 9300 Sæby
Tlf. 2527 1256
Mail: bcaarup@gmail.com

Jonna Boelskifte, kirkeværge - Badskær
Hybenvej 18, Hørby, 9300 Sæby
Tlf. 4047 5199
Mail: boelskifte@mail.dk

Tove Hosbond, kontaktperson
Ålborgvej 434, 9352 Dybvad
Tlf. 5156 5196
Mail: tovehosbond@gmail.com

Tove Christensen
Esbenfald 7, 9352 Dybvad
Tlf. 2021 4524
Mail: tpchristensen@outlook.dk

Redaktør: **Jesper Koldtoft**, Idskovvej 16, 9352 Dybvad.
Tlf. 2858 4246 Mail: jesperka@outlook.dk

Gospel for børn

Kom og syng med i Gospel for børn
Hvis du elsker at synge, danse og lege - går i 0.-3. klasse - så er Gospel for børn lige noget for dig!

Vi øver hver torsdag kl. 13.30-15.00 i Sognehuset i Hørby.
I bliver hentet på skolen og følges tilbage igen inden skolebussen kører kl. 15.25.

Vi starter med en lille forfriskning og så er der ellers fuld drøn på sang, dans, sjov og musik.
Vi medvirker til Kirkens fortælletime og andre familiegudstjenester.

Tilmelding sker på maria@skaeve-hoerbysogn.dk eller ring på 2097 4763 - Gospel for børn er gratis.
Glæder mig til at synge med jer!

Kirke- og kulturmedarbejder
Maria Kajgaard

Kirkekor og ungdomskor

Kirkekoret er for børn og unge fra 4. klasse og op. Vi mødes hver torsdag kl. 19.00 – 20.15 i Sognehuset i Hørby, hvor vi øver os på et meget blandet program.

Ungdomskoret er for unge fra 7. klasse og op.
Vi mødes hver torsdag kl. 19.00-21.00 i Sognehuset i Hørby.
Vi øver sammen med kirkekoret.

Vi synger:
- På både engelsk og dansk
- Rytmiske og klassiske sange
- Enstemmigt og flerstemmigt
- Med og uden solister

Koret medvirker ved forskellige gudstjenester i Skæve, Hørby og Badskær. Desuden laver vi musicals og deltager i forskellige korarrangementer med andre kor.

Korleder
Anne Hejslet

Gudstjenesteliste

Marts				
3/3	Skæve	9.00	KB	3.søndag i Fasten
10/3	Skæve	10.30	MV	Midfaste
17/3	Skæve	10.30	MV	Mariæ Bebudelse
24/3	Badskær	10.30	MV	Palmesøndag, Påskespil
28/3	Badskær	18.00	MV	Skærtorsdag, påskemåltid
29/3	Hørby	10.30	MV	Langfredag, liturgisk
31/3	Skæve	10.30	MV	Påskedag
April				
1/4	Badskær	10.30	MV	2. påskedag
7/4	Skæve	9.00	KB	1. søndag efter Påske
11/4	Skæve	17.30	MV	Kirkens Fortælletime, Gospel for Børn
14/4	Hørby	10.30	MV	2. søndag efter Påske, Musikgudstjeneste
21/4	Skæve	10.30	MV	3. søndag efter Påske
27/4	Hørby	10.30	MV	Lørdag, konfirmation
28/4	Skæve	10.30	MV	Søndag, konfirmation
Maj				
5/5	Badskær	9.00	KB	5. søndag efter Påske
9/5	Hørby	9.00	KB	Kristi himmelfart
12/5	Skæve	9.00	KB	6. søndag efter Påske
19/5	Hørby	10.30	MV	Pinsedag
20/5	Friluft	10.30	Flere	2. pinsedag, fælles. Sæby
23/5	Badskær	17.30	MV	Kirkens Fortælletime, Pinse, Gospel for Børn
26/5	Skæve	10.30	MV	Trinitatis
Juni				
2/6	Badskær	10.30	MV	1. søndag efter Trinitatis.
9/6	Skæve	9.00	KB	2. søndag efter Trinitatis
16/6	Hørby	10.30	MV	3. søndag efter Trinitatis. Kirkevandring ”På vej til kirke” inden
23/6	Skæve	10.30	MV	4. søndag efter Trinitatis
30/6	Badskær	10.30	MV	5. søndag efter Trinitatis

MV: Mette Volsgaard · **TKA:** Theis Kvesel Aaen · **PFS:** Peter Falk Sørensen - **KB:** Kristian Brogaard

Gudstjenester på Dybvad Ældrecenter

følgende hverdage kl. 10.30:
Tirsdag den 12. marts - Tirsdag den 9. april.
Tirsdag den 14. maj - Tirsdag den 11. juni

Ældre fra området er meget velkomne til at være med disse formiddage.
Vi begynder med en kop kaffe kl. 10.00, hvorefter der er en kort gudstjeneste med altergang.

Kirkebilen

Kirkebilen kører til samtlige gudstjenester og arrangementer i Skæve, Hørby og Badskær Kirker, samt i Hørby Sognehus og Skæve Præstebolig.
Man skal bestille kirkebilen ved henvendelse på tlf. 98 86 42 14 senest dagen i forvejen kl. 18.00.
Tur/retur med kirkebilen koster 25,-.

Adresser på sognets kirker og Sognehuset

Skæve kirke · Skævevej 68 · 9352 Dybvad

Hørby kirke · Nyholmsvej 3A · 9300 Sæby

Badskær kirke · Ålborgvej 288 · 9352 Dybvad

Sognehuset · Hjørringvej 105 · 9300 Sæby

Følg os

på vores facebookside
"Skæve, Badskær og Hørby Kirker"
og vores hjemmeside
www.skaeve-hoerbysogn.dk

Næste Sogneblad

Vi modtager meget gerne både tekst og billeder til sognebladet fra kommende og afholdte arrangementer og aktiviteter i lokalområdet. Virksomheder eller andre, der ønsker at annoncere i bladet, er velkomne til at kontakte os!

Deadline for næste sogneblad: 1. maj 2024

Næste blad udkommer primo juni!
Indlæg til sognebladet kan sendes til **sogneblad@skaeve-hoerbysogn.dk**

Kalender

Sogneeftermiddag i Sognehuset i Hørby
Tirsdag den 5. marts fra kl. 14.00 – 16.00. Se side 9

Musical ved Kirkekoret i Badskær Kirke
Søndag den 10. marts kl. 15.00. Entré 50,- til fordel for Folkekirkens Nødhjælp. Se side 9

Reparationsværksted, Skævevej 69
Tirsdag den 12. marts kl. 19.00 – 21.00. Se side 18

KreaKlubben i Sognehuset i Hørby
Torsdag den 14. marts kl. 9.30. Se side 17

FilmKlubben i Badskær Kirke
Torsdag den 14. marts kl. 19.00. Se side 15

SalmeBongo i Badskær Kirke
Torsdag den 21. marts kl. 16.30 Se side 15

Palmesøndag med påskespil i Badskær Kirke
Den 24. marts kl. 10.30 minikonfirmanderne medvirker.
Se side 5

Reparationsværksted, Skævevej 69
Tirsdag den 26. marts kl. 19.00 – 21.00. Se side 18

Påskemåltid i Badskær Kirke
Skærtorsdag den 28. marts kl. 18.00. Se side 5

Sogneeftermiddag i Sognehuset i Hørby
Tirsdag den 2. april kl. 14.00-16.00 Se side 9

Gospelkoncert med konfirmanderne i Lyngså Kirke
Torsdag den 4. april kl. 19.00. Se side 10

Reparationsværksted, Skævevej 69
Tirsdag den 9. april kl. 19.00 – 21.00. Se side 18

KreaKlubben i Sognehuset i Hørby
Torsdag den 11. april kl. 9.30 Se side 17

Kirkens Fortælletime i Skæve Kirke
Torsdag den 11. april kl. 17.30. Se side 12

FilmKlubben i Badskær Kirke
Torsdag den 11. april kl. 19.00. Se side 15

Musikgudstjeneste i Hørby kirke
Søndag den 15. april kl. 10.30. Se side 11

Reparationsværksted, Skævevej 69
Tirsdag den 23. april kl. 19.00 – 21.00. Se side 18

KreaKlubben i Sognehuset i Hørby
Torsdag den 25. april kl. 9.30 Se side 17

SalmeBongo i Badskær Kirke
Torsdag den 25. april kl. 16.30 Se side 15

Sogneeftermiddag i Sognehuset i Hørby
Tirsdag den 7. maj kl. 14.00-16.00 Se side 9

FilmKlubben i Badskær Kirke
Torsdag den 9. maj kl. 19.00. Se side 15

Højskolesangaften i Badskær Kirke
Tirsdag den 14. maj kl. 19.00. Se side 11

2. Pinsedag. Fælles friluftgudstjeneste, Sæby
Mandag den 20. maj. 10.30. Se side 13

Kirkens Fortælletime i Badskær Kirke
Torsdag den 23. maj kl. 17.30 om Pinse. Se side 12

Reparationsværksted, Skævevej 69
Tirsdag den 28. maj kl. 19.00 – 21.00. Se side 18

SalmeBongo i Badskær Kirke
Torsdag den 30. maj kl. 16.30 Se side 15

Syng med Kirkekoret i Badskær Kirke
Torsdag den 6. juni kl. 19.00 med Kirkekor. Se side 11

Reparationsværksted, Skævevej 69
Tirsdag den 11. juni kl. 19.00 – 21.00. Se side 18

Sommerfest i Præstegårdshaven
Fredag den 14. juni kl. 18.00. Se side 13

Pilgrimsvandring: På vej til kirke.
Søndag den 16. juni kl. 8.00. Se side 13

SalmeBongo i Badskær Kirke
Torsdag den 20. juni kl. 16.30 Se side 15

Layout: Mette Volsgaard, Jesper Koldtoft, Svend Erik Volsgaard og Maria Kajgaard
Sognebladet er trykt på miljøvenligt papir hos Øko-Tryk, Skjern