Sognebladet

for Skæve og Hørby 2024

September
Oktober
November

Kirken af levende sten

Her i efteråret er der valg til menighedsrådet!
Menighedsrådene blev indført tilbage i 1903, og siden har der været menighedsråd i hvert eneste sogn i Danmark. Rådet består af medlemmer af menigheden. Her hos os er der 8 valgte medlemmer (4 fra Skæve sogn og 4 fra Hørby sogn) + præsten.

Menighedsrådets arbejdsområder er:
- Økonomi: Menighedsrådet står for økonomien og er ansvarlige for at lægge budget.
- Vedligeholdelse af bygninger: Det er menighedsrådets opgave at vedligeholde og istandsætte kirker, sognehus, præstegård m.v.
- Personale: Menighedsrådet er ansvarligt for ansættelse af personale og for at skabe gode rammer om deres arbejde.

Hvorfor er det nødvendigt med et menighedsråd?
Det er det, fordi kirken er levende. Kirken er ikke kun en institution eller en bygning, den er også dig og mig. Kirken er bygget af levende sten. Dens fundament er Jesus Kristus, men byggestenene er menigheden, alle de mennesker der hører til kirken. Uden den levende menighed var selve kirkebygningen ikke meget værd. Og uden et Menighedsråd, vil det blive vanskeligt for den levende kirke at trives.

Af Sognepræst
Mette Volsgaard

Vi er Guds hus og kirke nu,
bygget af levende stene,
som under kors med ærlig hu
troen og dåben forene;
var vi på jord ej mer end to,
bygge dog ville han og bo
hos os i hele sin vælde.
N.F.S. Grundtvig
(Den Danske Salmebog nr. 323 vers 3)

INDISK FROKOSTJAZZ

Lørdag den 26. oktober kl. 12.30 i Badskær Kirke

Kom til frokostjazz med East Coast Old Stars

East Cost Old stars, hvor vores dygtige Organist Jørn Hald medvirker vil spille en jazzkoncert for os, mens vi undervejs nyder en lækker frokost.

Entré: 100 kr. pr. person som betales på dagen. Pengene går til Sognenes skoleprojekt i Indien.

Tilmelding til Maria på tlf.: 20974763
eller mail: maria@skaeve-hoerbysogn.dk
senest den 20. oktober

Nyt fra Hørby-Dybvad Skole

Folkeskole - Folkets skole, 1. skoledag
Danmark var det første land i verden, der sikrede skolegang til alle børn, uanset om man kom fra gode eller ringe kår. Om man var dreng eller pige, rig eller fattig, så skulle man gå i skole for at lære at læse, skrive og regne. Det er det fundament vores folkeskole - folkets skole - står på. Visionen for skolen var, at der skulle være ligeværd og en skole for alle, der gav lige muligheder for alle børn for at modtage undervisning uanset, hvilken baggrund man kom fra og uden man skulle betale for at gå i skole. Folkeskolen er derved en af grundstenene i vores universelle velfærd, som vi er berømte og også beundret for rundt om i verden. Gratis uddannelse til alle.

Det betyder, at vi alle på den ene eller anden måde har været i kontakt med folkeskolen og derved har en mening, holdning samt forestilling om, hvad en skole er og skal være. Hvis vi som voksen prøver at huske tilbage på vores egen skoletid, hvad husker vi så bedst? Er det matematiktimerne, de danske stile man skrev, lærerne eller pædagogerne, klassekammeraterne eller noget helt andet?

Der findes faktisk nogle undersøgelser, som viser, at det, vi husker bedst fra vores skoletid, er stemningen. Det er lugten i lokalerne, det er vennerne og det er frikvarterne. Det husker vi måske umiddelbart bedre end det, vi lærte i timerne.

Men det betyder jo ikke, at det vi lærer i timerne, ikke er vigtigt eller ikke hænger ved. Det betyder bare, at det at lære, hænger sammen med rigtig mange andre ting. Og så fortæller det noget om at vores omgivelser og den måde vi er sammen på, betyder helt utrolig meget.

Derfor arbejder vi på Hørby Dybvad Skole for en skole, der både er god at lære i og god at være i.

Mandag den 12. august sagde Hørby-Dybvad skole goddag til 17 nye skolebørn i vores 0. klasse. Stemningen var nøjagtig ligesom den plejer. Der var glæde og latter, og der var sommerfugle i maven, fordi man også var lidt spændt på alt det nye. De nye børn og deres forældre blev budt velkommen gennem en flagallé bestående af elever fra 3. klasse og alle elever samt personaler sang velkomstsang, så de nye mødte ind til sang og smil.

For mig er det altid en rørende dag. Man genser de ”gamle” elever og nyder at se dem igen, og samtidig byder man velkommen til nye børn, som skal starte et helt nyt kapitel i deres børneliv. En af de opfordringer jeg har til forældrene til de nye elever, er at de skal investere tid i at lære deres børns klassekammerater godt at kende. For kendskab giver venskab. Baggrunden for min opfordring er at det derved bliver nemmere at arbejde for et fællesskab, hvor ALLE børn er med.

Og den slags fællesskab – hvor sammenholdet er stærkt – DET gør skoletiden værd at tænke tilbage på. Måske er det netop det du husker bedst fra din skoletid?

Med venlig hilsen
Gitte Kiilerich Østergaard
Skoleleder

DYBVAD TUNNELLØB '24

Søndag den 27. oktober // Start og mål i Søparken

Tilmelding: dybvadby.dk / sportstiming.dk eller

OBS ● OBS ● OBS: Tidtagning med chip på alle løb

BRUNØ

Nordjyske Bank

EJENDOMSMÆGLER JES CARLSEN

HØRBY LÆR SOM DU ER HØRBY EFTERSKOLE

Vaskeriet NEPTUN Dybvad A/S

CE-PROGRESS

ELEKTRIC NORD AUT. EFINSTALLATØR

Bech's Køreskole

www.bechskoereskole.dk

TRANSLYFT

Sparekassen DANMARK

Dybvad Tunnelløb '24 afholdes til fordel for Støtteforeningen for Hørby-Dybvad Skole

Set og sket

Glimt fra "Jesus på slottet" på Sæbygård Slot med
3. klasserne fra skolerne i Sæby og omegn

2. klasserne fra skolerne i De10Kirker mødte Moses på et løb i Råbjerg Mile

Pilgrimsvandring på vej til Hørby Kirke, en tidlig søndag morgen inden gudstjenesten

Filmklubben

i Badskær Kirke

Kulturfilm
og diskussion

Vær med i FilmKlubben i Badskær Kirke, hvor vi ser forskellige kuturfilm. Efter filmen tager vi en snak og diskussion omkring filmen.

Torsdag kl. 19.00 i Badskær Kirke

PROGRAM
Den 12. sept.
Den 10. okt.
Den 14. nov.

Mailliste:
Kom på maillisten og få info om den kommende film.
Send en mail til
terkeluandersen@gmail.com

Alle er hjertelig velkommen
Få mere info om Filmklubben på:
www.skaeve-hoerbysogn.dk

Frivillig

i Skæve og Hørby Sogne

En frivillig i Skæve og Hørby Sogne er guld værd!
Du er nemlig med til, at gøre en forskel for andre, gøre flere arrangementer mulige og sammen med andre frivillige og ansatte skabe kirke i vores sogne.

Vi har brug for alle der vil give en hjælpende hånd. Du behøver ikke kunne noget særligt, men du skal have lysten til at gøre noget for andre og indgå i et arbejdsfællesskab sammen med andre engagerede frivillige og ansatte.

De frivillige hænder er uvurderlige og mange af sognenes aktiviteter ville ikke være mulige hvis ikke vi har frivillige.

Derfor søger vi flere frivillige, så vi kan lave arrangementer og aktiviteter for børn og voksne.

Vi arbejder hele tiden på, at skabe et godt miljø og fællesskab for vores frivillige. Det skal være rart, at komme som frivillig i kirkerne og Sognehuset og så er det vigtigt, at du føler dig anerkendt og som en del af fællesskabet. En gang om året inviteres alle på en lille udflugt eller test, som tak for hjælpen og for fællesskabets skyld.

Vi har mange forskellige opgaver. Herunder kan du se et par eksempler:

Hjælpe til **Kirkens Fortælletime** med at hente pølsehorn i Brugsen, købe juice og ketchup, gøre rullebordet klar og vaske op bagefter. Kirkens Fortælletime er 5-7 gange om året.

Hjælpe med at dele **Sogneblade** ud i vores sogne.
Her får man en rute hvor man skal dele sogneblade ud 4 gange om året.

Lyder det som noget for dig?
kontakt: Kirke- og kulturmedarbejder Maria Kajgaard
på **Mail:** maria@skaeve-hoerbysogn.dk eller på **Mobil:** 20974763
for at få mere information om hvilke frivilligopgaver vi har.

Vi glæder os til, at samarbejde med dig.

Lørdag den 14. september kl. 9-12

skal der ryddes op i det store røde skur i Søparken – lige som både skuret og Søparkhuset skal have deres flotte røde farve opfrisket!

Kom og giv en hånd med - vi starter med rundstykker og slutter af med røde pølser ☺

DYBVAD BORGERFORENING

Privat pasningsordning i Hørby

Det har været en dejlig sommer, hvor vi har nydt de varme dage med at bade i bassinerne, spist is, samlet (mange) snegle og undersøgt dem.
Vi har været på ladcykel ud til Jensen Jordbær, plukket jordbær og leget i deres KÆMPE store sandkasse. Vi har også været på skovtur med madpakker, været ude på marken, hilst på hestene og køerne og set de store mejetærskere høste kornet m.m.

Nu skal vi ud i naturen og sanke frugt og bær til syltning og bagning til vores årlige Høstfest, der finder sted slut september. Efteråret banker på og nye oplevelser og efteruddannelse venter os, det glæder vi os alle til.

Mange sensommerhilsner fra
De små spirer

Reparations Værksted

– fordi du ikke kan gøre det hele selv

Vi hjælper hinanden i værkstedet med at reparerer vores ødelagte ting og få en hyggelig snak over en kop kaffe.
Der er ingen tilmelding og du møder bare op.

Tirsdag kl. 19.00 på Skævevej 69

PROGRAM
September: 10.
Oktober: 8.
November: 12.
December: 10.

Mere info ved
Svend Erik Volsgaard på tlf.: 2855 4849

Arrangement ved De10Kirker

KONCERT i Lyngså Kirke med

Marie Carmen Koppel

Torsdag d. 10. oktober 2024 kl. 19.00

Træd ind i en musikalsk rejse med gospelsangerinden Marie Carmen Koppel med hendes pianist i deres hjertevarme kirkekoncerter.

Marie Carmen Koppel, kendt for sin stærke vokalpræstation og dybe engagement, skaber en stemning af gospelglæde, der fylder kirkerummet med guddommelig klang.

Entré kr. 100,-
Kan købes i døren

Dybvad Aktivitetscenter

Sommerfest:
Lørdag d. 18 juni holdt vi sommerfest, hvor borgmester Birgit Hansen havde sagt ja til at komme og holde åbningstalen. Birgit talte om sammenholdet i de små byer, om frivillighed og fællesskaber, på tværs af alder og foreninger, og om at det betyder alt for vores oplandsbyer. Om vigtigheden af at deltage og sige ja tak til de tilbud, der findes i lokalområderne, kun derved kommer der tilflyttere og skole, ældrecenter, idrætsforeninger og aktivitetscenter har sit eksistensgrundlag.
Vi havde inviteret til børneloppemarked, der var mange børn der havde valgt at komme med legetøj, cykler, bamser og meget godt fra gemmerne, for at se om de kunne lave en lille skilling på det, de selv var vokset fra. Lotte Riisholt sang og spillede for os, så man slet ikke kunne lade være med at synge med på de kendte sange. Lotte Riisholt skabte den fineste stemning i huset – og musikken kunne også høres udenfor, her blev der nemlig grillet pølser. Heldigvis kunne vi rykke sommerfesten ind i aulaen, her havde vi dækket op med sommerblomster og ternede duge.
Alt i alt en dejlig dag, som vi gerne vil gentage næste år – der har vi nemlig bestilt sol hele dagen.

Læsø:
Så har vi været på Læsø, vi havde fyldt tre små busser til turen og tirsdag d. 25 juni drog vi af sted meget tidligt om morgenen. Vi blev mødt af det flotteste vejr man kan ønske sig, havblik og så smukt. Vi nød morgenkaffen og de hjemmebagte boller på færgen, hvor de var så flinke at stille den ene agtersalon til vores rådighed. På Læsø blev vi mødt af Maria, som er datter af en bruger her i Aktivitetscenteret. Maria bor på Læsø og er virkelig kendt på øen. Vi fik den flotteste rundvisning, fik mange sjove historier og så steder, som vi aldrig havde fundet på egen hånd. Tak til Maria – og virkeligt skønt at vi har mulighed for at låne busser på de andre centre.

Nyeste tiltag:
Vi er startet op med et par nye aktiviteter her i huset. Om mandagen er der Mandagscafe – her er alle velkommen. Der kan købes en kop kaffe og en bolle, og så skal vi love for, at snakken går lystigt. Det er en god start på den nye uge.

Krea mandag:
Her er vi, lige for tiden, i gang med at sy gamle cowboybukser om. Vi laver tasker, punge og hvad fantasien ellers rækker til. Det er sjovt at være sammen om at recykle, der opstår nye ideer medens symaskinerne snurrer, og vi giver hinanden fif og hjælper, hvor vi er kørt fast i en ide. Ofte ender det med noget helt andet end det, der var udgangspunktet.

Foredrag:
Der er hen over efteråret planlagt et par foredrag: Tirsdag d. 3 september kl. 14 får vi besøg fra Hospice.
Her kommer der en og fortæller om hverdagen, om hvordan det er forskelligt fra et almindeligt hospital, og om nærheden og den sidste tid på et Hospice.

Onsdag d. 18 september kl. 14.30 er der foredrag om kunstig intelligens: Anne Mette har læst og studeret meget om dette emne, og hun vil give os et indblik i hvorfor vi skal have kunstig intelligens – og om vi ikke bare kan slukke… Vi kommer ind på, hvordan du kan tyde, om det er kunstig intelligens eller den ægte vare – og hvad du kan bruge kunstig intelligens til. Et spændende emne, som vi alle nok har brug for at vide mere om, uanset alder.

Julemarked:
På nuværende tidspunkt har vi sat datoen for årets julemarked - det bliver lørdag d. 16 november kl. 10.
Som sidste år bliver det i skolens aula – det er et fantastisk sted med plads til os og alle de besøgende, der forhåbentlig kommer på dagen. Til årets julemarked bliver der lavet lidt om på konceptet; vi vil lave workshop, det bliver med smykker. Derudover håber vi at lave en workshop, hvor du kan binde din egen adventskrans, og måske sætte gran på et lille juletræ. Hyggeholdet er i gang med forberedelserne, de arbejder på fuld tryk og vi planlægger flere spændende ting. Den store tombola laver vi selvfølgelig ikke om på – og her håber vi igen at modtage den store støtte fra butikker og private.

Elsebeth Larsen
Dybvad Aktivitetscenter

Gospel for børn

Kom og syng med i Gospel for børn
Hvis du elsker at synge, danse og lege - går i 0.-3. klasse - så er Gospel for børn lige noget for dig!

Vi øver hver torsdag kl. 13.30-15.00 i Sognehuset i Hørby.
I bliver hentet på skolen og fulgt tilbage igen inden skolebussen kører kl. 14.47.

Vi starter med en lille forfriskning og så er der ellers fuld drøn på sang, dans, sjov og musik.
Vi medvirker til Kirkens fortælletime og andre familiegudstjenester.

Tilmelding sker på maria@skaeve-hoerbysogn.dk eller ring på 2097 4763 - Gospel for børn er gratis.
Glæder mig til at synge med jer!

Kirke- og kulturmedarbejder
Maria Kajgaard

Ny korleder

Hej! Jeg hedder Anne Risager Nielsen og er den nye leder af Skæve-Hørby Kirkekor. Jeg glæder mig til at komme i gang og lære jer alle sammen at kende! Jeg bor i Brønderslev sammen med Jakob og vores søn Kristian på snart 18 år.

Egentlig er jeg født i Jylland men er vokset op i Jyllinge ved Roskilde Fjord. Jeg har en kandidatgrad i musikvidenskab og fransk fra Københavns Universitet og har boet i København i en lang årrække. I 2008 hev vi teltpælene op og flyttede til Brønderslev, hvor Jakob kommer fra. Det var lidt af en omvæltning, men jeg er kommet til at holde meget af vendelboerne og ikke mindst alle de sjove ord og vendinger, som er så rammende, at jeg selv er begyndt at bruge dem!

Det meste af mit arbejdsliv har jeg været ansat inden for Folkekirken, og jeg har også været korleder i mange år for næsten alle de typer kor, man kan komme i tanke om: Børnekor, ungdomskor, blandet voksenkor, seniorkor, drengekor og kvindekor.

Som korleder lægger jeg meget vægt på at få det bedste ud af koret, og at vi synger sange, som korsangerne kan lide at synge! Det er også meget vigtigt, at vi hygger os og har det godt sammen, når vi er til kor. Udover at synge de sange, vi skal optræde med, skal vi også lave øvelser og musikalske lege, som vi både kan lære noget af og grine af. Vi skal også lære lidt om noder og rytmer. For mig er kor både dejlig musik og et godt fællesskab!

Tømrermester
Per Smith

NILLES
Tlf. 7021 6022 - www.nillesrejser.dk

Slamsugning
og højtryksspuling
Brønden Maskinstation
Telefon 98 86 90 23

Livestreamede foredrag fra Aarhus Universitet i Søparkhuset

PROGRAM EFTERÅR 2024

Tirsdag den 1. oktober kl. 19-21:
”Jordens forhistoriske klimakatastrofer”

Igennem Jordens 4,6 mia. års historie har klimaet ændret sig mange gange. Variationer i drivhuseffekten har spillet en nøglerolle i Jordens klimaforandringer, men hvad styrede drivhuseffekten før vi mennesker kom til, og hvad kan vi lære af det?

Tirsdag den 22. oktober kl. 19-21:
”Teleskopet - vores øje til universet”

Teleskoperne giver os ikke bare flotte billeder, men kan også give os viden om bl.a. big bang og universets udvidelse, samt om stjerners grundstofindhold og deres exoplaneter. Hør om teleskopets historie og hvordan det er nøglen til at forstå universet.

Tirsdag den 19. november kl. 19-21.30:
”Videnskaben bag øl”

Hos Carlsberg brygger de ikke kun øl – deres forskningslaboratorium har gennem årene også udviklet viden og nye teknikker som ikke kun har forbedret produktionen af øl, men som også har bidraget til forskning i bl.a. gær og klimatolerante planter. Der er smagsprøver i forbindelse med foredraget denne aften.

Der er gratis adgang, og alle er velkomne
Øl/vin/vand kan købes – gratis kaffe/snacks

Arrangør:
Dybvad Borgerforening

Ungdomsfonden for Dybvad og Omegn

Fonden administrerer de midler, som er overført fra den tidligere Ungdomshøjskole i Dybvad.

Uddeling af fondens midler sker til børn og unge i Dybvad og omegn til følgende formål:

- Tilskud til højskoleophold
- Tilskud til skolerejser for enkeltpersoner
- Støtte til aktiviteter for børn og unge
- Støtte til udvikling af lokalsamfundet

Ansøgning om støtte kan ske hele året og skal indgives til formanden for Dybvad Borgerforening:

Jesper Koldtoft
Idskovvej 16
9352 Dybvad
jesperka@outlook.dk

Hørby-Dybvad Spejderne

Bæver og Ulve var på MUS-lejren i juni, der i år bød på en del regn - men masser af aktiviteter, friske spejdere og vejret blandet med sol og blæst, så alt kunne tørre søndag, gjorde at det blev en helt fantastisk lejr fyldt med skøre og sjove aktiviteter inden for årets tema: Cirkus. Så der blev kreeret linedansere, eller skøre monstre af genbrugsting, leget med balance, vand, ild, ansigtsmaling og så fik de prøvet en vild gynge, og selvfølgelig også mange gode spejder aktiviteter som kimsleg, popcorn over bål, samarbejde på forskellige måder.

Og så var der selvfølgelig også de store fælles arrangementer som lejrbål og gudstjeneste, sammen med de ca. 800 andre spejdere fra hele Nordjylland, flere mødte spejdere, som vi havde været på ler med før, og selvfølgelig møder vi også en masse nye spejdervenner hvert år. Det gik rigtig godt med at få lejren bygget op af rafter og telte, alle hjalp hinanden og var i godt humør, så bare ren (og mudret) spejderlejr-hygge, det var 10 trætte spejdere der tog hjem.

Junior har i sommerferien været på Åslejr, på Thorup hede ved Dronninglund, sammen med 600 andre spejdere fra hele Danmark.Vi valgte, da vi ikke havde så mange spejdere, at slå os sammen med Gærum og Skagen, det var rigtigt hyggeligt og spejderne hyggede sig rigtigt godt sammen, selvom de ikke alle kendte hinanden. Spejderne var ude og prøve alle mulige opgaver; træklatring, opbygning af mælkekasser - det kræver god balance, og vi kom på en andenplads med 14 kasser.

JE BYG APS
MURER & ENTREPRENØR
Anne Juelsvej 40 • Flauenskjold • 9330 Dronninglund
Tlf. 98 88 15 48 • Mobil 40 15 55 48 • 40 19 55 48 • www.jebyg.dk

Sæby EL AS
SØREN JENSEN
Din lokale Aut. El-installatør og energirådgiver
Alt indenfor solceller, varmepumper, hvidevarer og energioptimering
Havnen 16, 9300 Sæby - Tlf.: 98 46 24 66 - Mail: lars@saeby-el.dk

NORDJYSK VVS SÆBY
• VVS-installator • Smedearbejde • Blikkenslager • Ventilation • Luftudlejning
98 46 25 11

Vi var også forbi Dorf Møllegaard og høre om alle de forskellige historier som var tilknyttet den gamle gård, så den gamle vandturbine lave strøm, og så kan man godt stille sig pænt på række og melde klar. Da vejret var godt, kom de i tanker om, at de gerne ville ind og have en is i Dronninglund ved skovkiosken,de har nogle gode vaffelis, kugler og guf, så kunne de lige tage et 10 km mærke når de var igang. Der er selvfølgelig ingen spejderlejr, uden at vi har et bål om aftenen. Der blev lavet meget mere hygge og events, som ville fylde mange sider, men det vigtigste var, at alle spejdere og ledere havde en rigtig hyggelig lejr med både regn og sol i rigelige mængder.

Spejderåret starter op her i august, hvor vi skal starte med at nyde det gode vejr, så ud og have mad over bål, lege og få lavet sjove aktiviteter og måske flere nye mærker på uniformen.
Vi har både sponsorrally, vandretur, sheltertur og vintertur i programmet for efteråret.

Vi ses mandag ved Spejderhuset på Brombærvej i Hørby.

Bæver/Ulve
(0.-3. klasse)
kl. 16.30-17.45

Junior og Trop Spejdere
(fra 4. klasse)
kl. 18.00-19.30

Rovere (over 18 år) mødes ca. en gang i kvartalet og laver klanmøder/arrangementer.

Alle er velkomne til at være med, kig forbi og se om spejderlivet også er noget for dig - er du voksen/forælder og har lyst til at give en hånd med, er du også meget velkommen.

Yderligere info på
Facebook/ Hørby-Dybvad Spejderne,
og/eller kig forbi spejderhuset eller kontakt Gruppeleder Nikolaj Tegllund

SOGNE eftermiddag

Vi mødes første tirsdag i måneden i Sognehuset i Hørby til foredrag eller musik og hyggeligt samvær. Hver gang er der kaffebord for 20 kr.

PROGRAM

Tirsdag den 3. september kl. 14.00
Bjarne P. Ejaas fra Bindslev, vil fortælle om sit liv som bonde, digter og kunstner.

Tirsdag den 1. oktober kl. 14.00
Forstander på Dronninglund Efterskole, Bitten Schjødt Kjær kommer og fortæller om unge i dag.

Tirsdag den 5. november kl. 14.00
Sange og erindringer; vi deler sange og erindringer med hinanden.

Tirsdag den 3. december kl. 14.00
Adventsfest med pakkespil, sange, julehistorie og quiz. Husk en pakke til 20 kr.

Hørby Ny Entreprenørforretning
v/ Jens Christensen
Hjørringvej 128 · 9300 Sæby
Tlf.: 40 45 60 94
Mail: 40456094@gmail.com
Alt entreprenørarbejde udføres, gravearbejde med rendegraver, flisearbejde og belægning

Skæve Autoværksted
Karrosseriværksted - Autolakering
Tlf. 98 86 90 15 – 98 86 92 15

SANDKASSEN
Privat pasningsordning
v/Tina og Carsten Barrett
Remisevej 9, Hørby, 9300 Sæby

Tak for sang og musik

Korleder Anne Hejslet har valgt at stoppe efter at have stået i spidsen for kirkekoret siden 2008. I dén periode er vi blevet beriget med et utal af flotte koncerter, korlejre, korstævner, musicals, Lucia-optog og andre fantastiske optrædener, samt masser af skønne sange til en lang række af gudstjenester og arrangementer.

Annes smittende latter og utrættelige engagement har betydet en verden til forskel for mange, mange børn og unge i vores sogne.

TAK, ANNE!

De små spirer
En 5-børns privat pasningsordning i Hørby ved Birgit Stevn.
En hverdag med ture på ladcyklen og stjernestunder.
www.privatpasning-hoerby.dk
Tlf.: 61351380
Facebook: "De små spirer"

Hørby Turistbusser
Tlf.: 98 46 61 91
Mail: hoerby-turistbusser@mail.dk

Hannes Hudpleje & Velvære
v/ eksam. kosmetolog og zoneterapeut
Hanne Kristensen
Dybvadgårdsvej 1, 9352 Dybvad
Tlf. 26 36 32 27
Zoneterapi - Massage
Ansigtsbehandling - Bryn/vipper
Hårfjerning - Mani-/Pedicure

Høst gudstjenester

Skæve Kirke

Søndag den 15. september
kl. 10.30

Skæve Kirke er flot pyntet med udbytte fra årets høst. Kirkekoret og violinist Nadia Kornilova medvirker.

Medbring gerne blomster, frugt og grønt, som efter gudstjenesten vil blive bortauktioneret til fordel for sognenes skoleprojekt i Indien.

Badskær Kirke

Søndag den 22. september
kl. 10.30

Børnehøstgudstjeneste hvor Sognenes børnekor; Gospel for børn medvirker.
Badskær Kirke er flot pyntet med høstblomster og grøntsager.

Vi samler ind til sognenes skoleprojekt i Indien.

Kirkens Fortællelime

Kirkens Fortællelime er en kort gudstjenste for alle børn og familier

Til Kirkens Fortællelime skal vi skal synge sammen, lytte til vores seje børnekor; Gospel for børn.
Se hvad den store Bibel gemmer og så er der fest og farver når klovnen Bibi kommer og fortæller bibelhistorie sammen med vores præst Mette.

Efter Kirkens Fortællelime spiser vi pølsehorn sammen i kirken.

Program efterår 2024

Torsdag den 5. september
kl. 17.30 i Badskær Kirke

Torsdag den 14. november
kl. 17.30 i Skæve Kirke

Dybvad Planteskole
Skævevej 25 B - 9352 Dybvad
Tlf. 98 86 43 44
www.dybvadplanteskole.dk

Humlevejs private pasningsordning
Med fokus på tryghed, omsorg og nærvær.
Lene Jacobsen
Humlevej 5, Hørby
Tlf.: 25476306

Murer- og tømrermester
Kim Jensen & Sønner ApS
Kim 40 34 92 70 . Martin 21 66 45 49 . Martin 26 11 59 88

med
Grarup/Hald Duo,
Gospel for børn
og Kirkekoret

Julekoncert

Torsdag den 12. december
kl. 19.00 i Skæve Kirke

Kom i julestemning til et brag af en julekoncert i Skæve Kirke.

Det bliver en aften med danske og udenlandske julesalmer/julesange i forskellige stilarter leveret af Grarup/Hald Duo.

Der vil være indslag fra Kirkekoret og Gospel for børn samt fællessange.

Søndag den 27. oktober
kl. 14.00 i Badskær Kirke

En festlig gudstjeneste for hele familien,
hvor Kirkekor og Gospel for børn medvirker.

Temaet for Gudstjenesten er: **"Stig på!"**

Efterfølgende er der
kaffe, sodavand og lidt lækkert.

2024/2025

Mini konfirmand

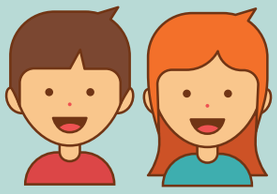

Går du i 3. klasse og har du lyst til at gå på opdagelse i kirkerne og lave en masse sjove aktiviteter?

Minikonfirmand starter op:
Onsdag den 27. november
kl. 12.45-15.00 i Sognehuset

Vi mødes onsdag efter skole og går hen til Sognehuset i Hørby.
Vi skal hygge os og bl.a. besøge sognets kirker, lave altertavler, spille skuspil, lytte til bibelhistorier og meget mere.

Har du lyst til at være med? - så skriv til
Maria Kajgaard på **mobil:** 20974763 eller
mail: maria@skaeve-hoerbysogn.dk

Præsentation af Kirkefolder

Søndag den 22. september
kl. 12.00 i Badskær Kirke

Efter Familie-høstgudstjenesten holder vi præsentation af sognenes nye Kirkefolder med en let frokost i Badskær Kirke.

Kirkefolderen er lavet i samarbejde med Jørgen Clausager.

Alle er hjertelig velkommen.

Møder i Dybvad Missionshus

Tirsdag d. 24. september:	Preben Hansen, Nibe.
Fredag d. 27. september:	Caféaften.
Onsdag d. 2. oktober:	Villy Pedersen, Brønderslev. Bemærk dato.
Fredag d. 25. oktober:	Caféaften.
Onsdag d. 13. november:	Sangaften v. Annette Bæk, Horne. Bemærk dato.
Fredag d. 29. november:	Caféaften.
Tirsdag d. 3. december:	Tværkulturel medarbejder Filip Osmundsen, Ålborg.
Lørdag d. 21. december:	Julefest.

Møderne begynder kl. 19.00
i Dybvad Missionshus,
hvis ikke andet er bekendtgjort.

Kontaktoplysninger:
Poul Henrik Jensen
Tlf. 98466083/51228084

EFTERÅR 2024

KreaKlubben

Sognehuset i Hørby

Torsdage i ulige uger kl. 9.30-11.30

KreaKlubben er et samlingssted for alle, hvor vi kan mødes til hyggeligt samvær, formiddagskaffe, være kreative og inspirere hinanden.

Samtidig med at vi nørkler, drikker kaffe er man med til at støtte et vigtigt hjælpearbejde for skolebørn i Indien. Vi starter ud med formiddagskaffe og brød.

Du kan vælge mellem:

- Du laver noget kreativit til skoleprojektet i Indien, så får du formiddagskaffen og materialerne.
- Du laver noget kreativit til dig selv og betaler 20 kr. for formiddagskaffen.

Vi støtter:
De penge vi får ind fra salg af ting vi producerer og penge fra formiddagskaffen går til at forbedre skolegangen for børn i Indien.

Vi hjælper bl.a. med at bygge klasselokaler, toiletter og nyt tag på skolebygninger.

PROGRAM
September: 12. og 26.
Oktober: 10. og 24.
November: 7. og 21.
December: 5.
Kl. 9.30-11.30 i Sognehuset i Hørby

MERE INFO
ved Kirke- og kulturmedarbejder Maria Kajgaard.
Mobil: 20974763 eller **mail:** maria@skaeve-hoerbysogn.dk

Bibelkredsen

Vi mødes kl. 19.30 den 2. onsdag hver måned i private hjem.

Er du interesseret i at deltage?
Kontakt Lisbeth tlf. 2871 6195
eller Ernst tlf. 2045 6108

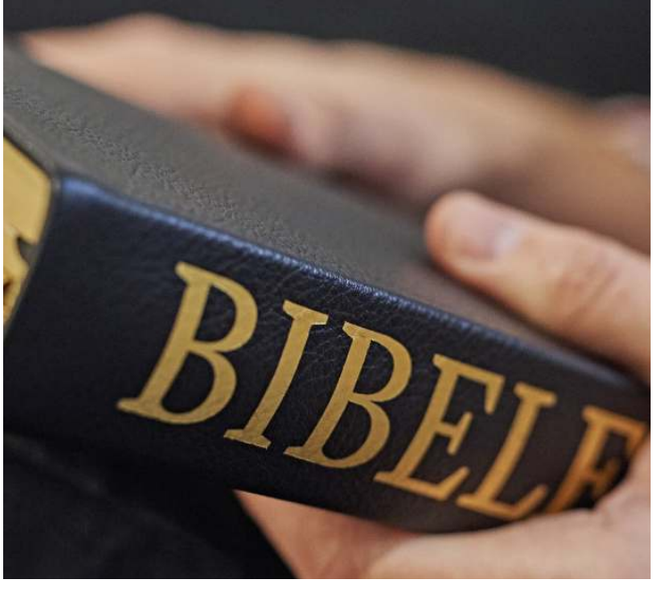

Dagli' Brugsen
DYBVAD 98 86 43 22

DYBVAD DYRECLINIK
Skævevej 34 - 9352 Dybvad
Tidsbestilling kl. 7.00-9.00
98 86 44 40

Anja og Amalie
Private Pasningsordning
v/ Anja og Amalie Beck
Tlf.: 51298379 · Skævevej 6, Dybvad

Dybvad Børnehus

Vi har sagt farvel til ældstebørnene i Dybvad Børnehus, og den sidste torsdag i juni måned var der ”Farvelfest” for dem, hvor de serverede mad for de andre børn i børnehaven. Om eftermiddagen var deres forældre inviteret til kaffe og kage, og børnene fik overrakt diplom og de fik deres mappe med billeder fra børnehavetiden med hjem. Det var en rigtig hyggelig dag. Vi kommer til at savne dem.

Efter at ældstebørnene er stoppet har vi 12 børn på Blækspruttestuen og 11 børn på Delfinstuen. Søstjernerne (vuggestuen) sagde farvel til 2 børn i løbet af sommeren og goddag til Ellen, der startede i ferien, og dermed er de 11 på stuen, og har en ledig plads.

Hele huset har det sidste stykke tid arbejdet med temaet ”Natur, udeliv og science”. Søstjernerne har været meget optagede af fuglene, der kommer og spiser i de gennemsigtige foderbrætter, der hænger på deres vinduer. De er lige begyndt med et projekt med isterninger, hvor der er frosset legetøjsdyr ind i, og det kommer de til at arbejde med det næste stykke tid. Derudover er de begyndt at øve i at gå på række, når de er på tur ud af huset. Her holder de i en snor med forskellige farver på. Før naturtemaet snakkede de om farver, og det bygger de videre på nu, blot med ”naturbrillerne” på. På gulvet er der klistret dyr og planter i forskellige farver. Rød mariehøne, grøn græshoppe, gul solsikke osv. Børnene er meget optagede af at hoppe på billederne, liste lige så stille, og pædagogisk bruger de det også til at øge de yngste børns ordforråd.

I børnehaven har der været mange ture ud af huset, både i lokalområdet, hvor turen ofte gik til Søparken eller ”pølselegepladsen” over for ældrecenteret, men også til legepladsen i Syvsten, Sæby strand og Nellemanns Have i Sæby. Der er desuden kørt mange ture på Christianiacyklen.

Børnene har sået solsikkefrø i urtepotter, som de fik med hjem, da de spirede. De har lavet et eksperiment med strømper, hvor der var jord og græsfrø indeni, og så skulle de se, om græsset ville komme gennem strømperne. Det kunne det. Én af pigerne har haft flere af hendes skildpadder med, som hun viste for de andre børn. Det var et hit. Ellers har børnene været meget optaget af at samle mariehøns og snegle på legepladsen. Vi har desuden haft en rigtig hyggelig Bedsteforældredag, med kaffe og kage, og bedsteforældrene og børnene plantede deres medbragte blomster, så vores legeplads blev rigtig fin og farvestrålende. Det er noget, der betyder rigtig meget for børnene, og de ved også hvilken blomst der er ”deres”.

I forbindelse med ”Sæby 500 år” har nogle af de ældste børn været nede på ”Havkærhus” i Sæby på Gasværksvej 24 og lave glaskunst. Børnene var senere nede til fernisering, hvor deres billeder var sat på rionet, og de fejrede det med kagemand. ”Havkærhus” opfordrer til, at man kommer ned forbi og ser det flotte glaskunst.

Vi har endnu engang deltaget i ”Legekunst”, hvor temaet var musik og natur. Børnene lavede selv trommestikker af grene fundet på legepladsen, og satte skumklude på i enden.

Vi vil gerne takke alle forældre i huset for det flotte fremmøde der er, når forældrerådet holder forældrekaffe. Det sætter vi stor pris på.

På vegne af
Dybvad Børnehus
Lone Egholm

Hørby Børnehus

Hverdagen efter sommerferien er godt i gang - Hørby Børnehus har sendt 10 børn videre til skolen, så nu er der 24 børn i alt i Børnehuset.

Inden sommerferien afholdt vi Markedsdag, som altid er en god dag, og som børnene ser meget frem til. Her kommer alles venner og familie på besøg, børnene får skilte med de forskellige "forlystelser", de kan prøve, og de optræder med sang til alle de fremmødte. Vejret holdt nogenlunde, så dagen kunne nydes ude. Vi takker for den store opbakning, der var denne dag.

Hele Børnehuset var også en dag med bus til Thorshøj Børnehus, der havde arrangeret en sjov dag for forskellige inviterede børnehaver.

Sommeren er nydt meget ude med bl.a. cykeldage med egen medbragte cykler, båldage, skovture og udflugter hvor der blev fundet forskellige ting. Der er fx blevet fanget haletudser i en sø, som børnene havde i et akvarium, indtil de blev til små frøer.

Efter sommerferien har Børnehuset deltaget i Sæbys 500-års købstadsjubilæum ved børnehaven på Brolæggervej i Sæby. En dag med besøg af borgmesteren, masser af børneaktiviteter; fx ansigtsmaling, finde dyr, høre historier - og sidst, men ikke mindst, spist den største kagemand.

På vegne af Hørby Børnehus
Forældrerådet

Advents gudstjenester

1. Søndag i advent

Søndag den 1. december i Skæve Kirke kl. 10.30

Familiegudstjeneste.
Første lys i adventskransen tændes af spejderne og Kirkekoret synger dejlige julesange.

Juleoptakt

Søndag den 8. december i Badskær Kirke kl. 16.00

Festlig optakt til julen med musik, sang og optrin. Gospel for børn synger skønne børne-julesange og årets minikonfirmander optræder med krybbespil.

Julegave værksted

Kom med til julehygge i Sognehuset og lav julegaver

0. - 3. klasse

Tirsdag d. 19. nov. kl. 13.30-15.30

Vi henter dig på Hørby skole og følger dig over i sognehuset. Når det slutter skal du hentes i Sognehuset.

4. - 9. klasse

Tirsdag d. 26. nov. kl. 14.00-16.00

Det koster 20 kr. Der er plads til 25 børn/unge på hvert hold.

Her vil julegaveværkstedet være åbent og man kan lave julegaver, spise julegodter og julehygge.

Tilmeld dig til
kirke- og kulturmedarbejder Maria på maria@skaeve-hoerbysogn.dk

Syng julen ind

Syng advent ind i Badskær Kirke
Torsdag den 28. november kl. 10.00

Syng julen ind på Aktivitetscentret
Tirsdag den 10. december kl. 10.00

Syng Julen ind i Badskær Kirke
Tirsdag den 17. december kl. 10.00

Vi synger advents og julesange og -salmer med vores organist Jørn Hald ved klaveret.

Undervejs spiser vi rundstykker og drikker formiddagskaffe.
Det koster 20 kr. som går til årets julehjælp.

Photo by Lil Artsy from Pexels

Krybbespil juleaften

Har du drømt om at være kamel, får, engel eller måske en af de vise mænd? - så har du chancen nu...

Juleaften til familiegudstjenesten i Badskær kirke kl. 10.30 spiller vi krybbespil og her har vi brug for dig til at spille kamel, engel, Josef eller hyrde.

Vi øver fredag den 20. december kl. 13.30 - 15.00 i Badskær kirke

Har du lyst til at være med eller høre mere krybbespillet?
Kontakt Kirke- og kulturmedarbejder Maria Kajgaard.
Mail: maria@skaeve-hoerbysogn.dk
eller **tlf.:** 20 97 47 63.

Sognepræst

Mette Volsgaard
Skævevej 67
9352 Dybvad

Tlf.: 9886 4110
Mail: skaeve.sogn@km.dk

Præstens fridag: Mandag.

Sådan gør du

Aftale om dåb og vielse træffes med præsten.

Anmeldelse af dødsfald, meddelelse om fadderskab, navneændringer, udskrivning af attester m.v. bedes rettet til:

Sæby kirkekontor:
tlf.: 9846 3937 eller på
mail: saeby.sognfrederikshavn@km.dk

Ansatte

Graver i Skæve:
Anita Jensen
Træffes på kirkegårdskontoret
Tlf. 9886 4348
Mail: graver@skaevesogn.dk

Graver i Hørby:
Anette Arensbach
Træffes på kirkegården eller pr. telefon
Tlf: 2167 6099
Mail: graver@hoerby-badskaer.dk

Organist:
Jørn Hald
Tlf.: 4015 3391
Mail: jhald@c.dk

Kirkesanger:
Frederikke Volsgaard
Tlf. 3064 1935
Mail: frederikke@volsgaard.dk

Kirkesanger:
Rikke Flinck, *På orlov*
Tlf. 2048 9208
Mail: rikkeflinck@gmail.com

Kirke- og Kulturmedarbejder:
Maria Kajgaard
Tlf.: 2097 4763
Mail: maria@skaeve-hoerbysogn.dk

Korleder:
Anne Risager Nielsen
Tlf. 2217 1202
Mail: anne.risager.nielsen@gmail.com

Medlemmer af menighedsrådet

Henning Holm Olesen, formand
Peder Munks Vej 23, 9300 Sæby
Tlf. 2149 2050
Mail: henningholm1@gmail.com

Terkel Andersen, kirkeværge - Skæve
Solholtvej 17, 9352 Dybvad
Tlf. 3069 9017
Mail: terkeluandersen@gmail.com

Søren Hørbye Jacobsen, næstformand
Volstruphedevej 22, 9300 Sæby
Tlf. 5095 1763
Mail: jacobsen-hoerby@godmail.dk

Lisbeth Erlandsen, kasserer
Tlf. 4195 1290
Mail: le@uggerhoej.dk

Carsten Aarup, kirkeværge - Hørby
Nyholmsvej 11, Hørby, 9300 Sæby
Tlf. 2527 1256
Mail: bcaarup@gmail.com

Jonna Boelskifte, kirkeværge - Badskær
Hybenvej 18, Hørby, 9300 Sæby
Tlf. 4047 5199
Mail: boelskifte@mail.dk

Tove Hosbond, kontaktperson
Ålborgvej 434, 9352 Dybvad
Tlf. 5156 5196
Mail: tovehosbond@gmail.com

Tove Christensen
Esbenfald 7, 9352 Dybvad
Tlf. 2021 4524
Mail: tpchristensen@outlook.dk

Redaktør: **Jesper Koldtoft**, Idskovvej 16, 9352 Dybvad.
Tlf. 2858 4246 Mail: jesperka@outlook.dk

Døbte og viede i sognene

Døbt i Hørby Kirke 16. juni 2024:
Karl Johan Skov Møller

Døbt i Badskær Kirke 30. juni 2024:
Alvilda Panhardt Thomsen

Døbt i Skæve Kirke 7. juli 2024:
Hugo Berg Schumacher

Døbt i Skæve Kirke 18. august 2024: Jack Hede Mørk. Samtidig blev: Luise Jørgensen og Kenneth Andreasen Hede viet

Velsignet i Skæve Kirke10. august 2024:
Helena Lauren Munkehøj Harrits og Morten Agerdal

Gudstjenesteliste

September				
1/9	Badskær	10.30	MV	14. søndag efter Trinitatis
5/9	Badskær	17.30	MV	Kirkens Fortælletime, Gospel for Børn
8/9	Skæve	9.00	KB	15. søndag efter Trinitatis
15/9	Skæve	10.30	MV	16. søndag efter Trinitatis, Høst
22/9	Badskær	10.30	MV	17. søndag efter Trinitatis, Børnehøst.
				Efterfølgende reception for Kirkefolderen
29/9	Hørby	10.30	MV	18. søndag efter Trinitatis
Oktober				
6/10	Skæve	10.30	MV	19. søndag efter Trinitatis
13/10	Hørby	9.00	KB	20. søndag efter Trinitatis
20/10	Skæve	9.00	KB	21 søndag efter Trinitatis
27/10	Badskær	14.00	MV	22. søndag efter Trinitatis, BUSK
November				
3/11	Skæve	10.30	MV	Alle helgen, oplæsning af navne
3/11	Hørby	19.00	MV	Alle helgen, oplæsning af navne
10/11	Badskær	10.30	MV	24. søndag efter Trinitatis
14/11	Skæve	17.30	MV	Kirkens Fortælletime, Gospel for Børn
17/11	Skæve	9.00	KB	25. søndag efter Trinitatis
24/11	Badskær	10.30	MV	Sidste søndag i kirkeåret
December				
1/12	Skæve	10.30	MV	1. søndag i Advent, Kirkekoret medvirker
8/12	Badskær	16.00	MV	2. søndag i Advent, Juleoptakt
15/12	Skæve	9.00	KB	3. søndag i Advent
22/12	Badskær	10.30	MV	4. søndag i Advent

MV: Mette Volsgaard · **KB:** Kristian Brogaard

Gudstjenester på Dybvad Ældrecenter

følgende hverdage kl. 10.30:tirsdag 3. september, tirsdag 8. oktober, tirsdag 12. november
Ældre fra området er meget velkomne til at være med disse formiddage.
Vi begynder med en kop kaffe kl. 10.00, hvorefter der er en kort gudstjeneste med altergang.

Kirkebilen

Kirkebilen kører til samtlige gudstjenester og arrangementer i Skæve, Hørby og Badskær Kirker, samt i Hørby Sognehus og Skæve Præstebolig. Man skal bestille kirkebilen ved henvendelse på tlf. 98 86 42 14 senest dagen i forvejen kl. 18.00. **Tur/retur med kirkebilen koster 25,-.**

Adresser på sognets kirker og Sognehuset

Skæve kirke · Skævevej 68 · 9352 Dybvad

Hørby kirke · Nyholmsvej 3A · 9300 Sæby

Badskær kirke · Ålborgvej 288 · 9352 Dybvad

Sognehuset · Hjørringvej 105 · 9300 Sæby

Følg os

på vores facebookside
"Skæve, Badskær og Hørby Kirker"
og vores hjemmeside
www.skaeve-hoerbysogn.dk

Næste Sogneblad

Vi modtager meget gerne både tekst og billeder til sognebladet fra kommende og afholdte arrangementer og aktiviteter i lokalområdet. Virksomheder eller andre, der ønsker at annoncere i bladet, er velkomne til at kontakte os!

Deadline for næste sogneblad: 1. november 2024

Næste blad udkommer primo december!
Indlæg til sognebladet kan sendes til **sogneblad@skaeve-hoerbysogn.dk**

Kalender

Sogneeftermiddag i Sognehuset
Tirsdag den 3. september kl. 14.00. Se side 15

Kirkens Fortælletime i Badskær Kirke
Torsdag den 5. september kl. 17.30. Se side 17

Reparationsværksted, Skævevej 69
Tirsdag den 10. september kl. 19.00 – 21.00. Se side 9

KreaKlubben i Sognehuset i Hørby
Torsdag den 12. september kl. 9.30-11.30. Se side 20

FilmKlubben i Badskær Kirke
Torsdag den 12. september kl. 19.00. Se side 8

Høstgudstjeneste i Skæve Kirke
Søndag den 15. september kl. 10.30. Se side 17

HUSK • HUSK • HUSK • HUSK • HUSK
Valgforsamling i Sognehuset i Hørby
Tirsdag den 17. september kl. 19.00. Se side 2

Børnehøst-gudstjeneste i Badskær Kirke
Søndag den 22. september kl. 10.30. Se side 17

Præsentation af ny kirkefolder
Søndag den 22. september kl. 12.00. Se side 19

KreaKlubben i Sognehuset i Hørby
Torsdag den 26. september kl. 9.30-11.30. Se side 20

SalmeBongo i Badskær Kirke
Torsdag den 26. september kl. 16.30. Se side 11

Sogneeftermiddag i Sognehuset
Tirsdag den 1. oktober. Se side 15

Reparationsværksted, Skævevej 69
Tirsdag den 8. oktober kl. 19.00 – 21.00. Se side 9

KreaKlubben i Sognehuset i Hørby
Torsdag den 10. oktober kl. 9.30-11.30. Se side 20

FilmKlubben i Badskær Kirke
Torsdag den 10. oktober kl. 19.00. Se side 8

Koncert, De10Kirker i Lyngsaa Klrke
Torsdag den 10. oktober kl. 19.00. Se side 9

KreaKlubben i Sognehuset i Hørby
Torsdag den 24. oktober kl. 9.30-11.30. Se side 20

SalmeBongo i Badskær Kirke
Torsdag den 24. oktober kl. 16.30. Se side 11

Frokostjazz med "East Cost Old Stars"
Lørdag den 26. oktober i Badskær Kirke, tilmelding.
Se side 3

BUSK i Badskær Kirke
Søndag den 27. oktober kl. 14.00. Se side 19

Alle helgen i Skæve og Hørby Kirke
Søndag den 3. november: Skæve Kirke kl. 10.30
og Hørby Kirke kl. 19.00
Navnene på årets døde bliver læst op.

Sogneeftermiddag i Sognehuset i Hørby
Tirsdag den 5. november. Se side 15

KreaKlubben i Sognehuset i Hørby
Torsdag den 7. november kl. 9.30-11.30. Se side 20

Reparationsværksted, Skævevej 69
Tirsdag den 12. november kl. 19.00 – 21.00. Se side 9

Kirkens Fortælletime i Skæve Kirke
Torsdag den 14. november kl. 17.30. Se side 17

FilmKlubben i Badskær Kirke
Torsdag den 14. november kl. 19.00. Se side 8

KreaKlubben i Sognehuset i Hørby
Torsdag den 21. november kl. 9.30-11.30. Se side 20

SalmeBongo i Badskær Kirke
Torsdag den 21. november kl. 16.30. Se side 11

"Vi synger advent ind" i Badskær Kirke
Torsdag den 28. november kl. 10.00. Se side 23

1. søndag i Advent i Skæve Kirke
Søndag den 1. december kl. 10.30,
familiegudstjeneste. Se side 23

Sogneeftermiddag "Adventshygge"
i Sognehuset i Hørby.
Tirsdag den 3. december. Se side 15

Layout: Mette Volsgaard, Jesper Koldtoft, Svend Erik Volsgaard og Maria Kajgaard
Sognebladet er trykt på miljøvenligt papir hos Øko-Tryk, Skjern